朝鮮日報

夕刊 十四日(日) 本紙朝夕刊十二面

編輯兼發行人 方應謨

發行所 京城府太平通一丁目 朝鮮日報社 株式會社

◆本社定期刊行物◆ 朝光(月刊) 女性(月刊) 少年(月刊)

참기름 東亞 京城西本町 東亞製油所

社說 英佛、獨戰爭의 前途
米伊蘇의 向背가 注目

一

지난 九日 丁抹、諾威에 對한 獨逸의 電擊作戰은 英佛을 極度로 憤激케하여 聯合軍의 急遽出動으로되고 諾威南海岸及西部海岸一帶에 亘한 大規模의 空海立體戰이 展開되어 開戰八個月만에 처음보는 活潑한 戰鬪를 보게되엇다. 戰鬪狀況은 英·獨兩이 各各 自己에 有利하게 報道하여 輕重을 明키難하나 獨逸이 諾威諸要港에 上陸에 成功하여 一部는 諾威內部에 進攻하고 一部는 諸要砲臺를 占領하여 外部로의 攻擊에 備하고잇스며 英佛聯合軍은 大規模의 空海軍을 出動하여 諾威上陸에 努力하엿스나 成功지못하고 나르빅等 北海岸에서는 一大敗戰을 하엿스며 南部 오슬로峽灣에잇서서는 果敢히 大艦隊가 侵入하여 獨艦隊와 激戰을 演出하여, 雙方에 相當한 被害를 보면서 獨軍後援部隊 上陸을 妨害하고잇는것은 事實인것갓다.

二

獨逸이 丁抹及 諾威에 電擊作戰을 敢行한 所以는 丁抹에 잇는 農産物을 完全히 自己掌中에 너는대신 英國에는 輸送치못하게하고 瑞典의鐵을 確保하는同時에 諾威로부터 英國에對한 攻擊基地를 삼으려함에 잇다는것은 識者의 한가지로 認定하는바다. 그러니만지 英佛이 大海空軍을 出動시켜 이것을 阻止하라한것도 當然한일이다. 그러므로 今次의 戰이 英佛、獨戰爭의終局을 決定치는 못한다 하더라도 大局을 決定하는것이 될것만은 想像키 不難하다. 萬一 至今까지 報道된것과가치 英軍이 諾威 어느海岸에도 上陸키에 成功치 못하엿다고 하고 獨軍의 後援部隊가 續續 諾威에 上陸한다하면 英佛에는 不利한 情勢라 안흘수업다. 더욱 오슬로政權이 獨軍의 行動을 正當하다하고 諸軍이 抵抗업시 獨軍을 마지하다면 英佛은 一層 苦戰지 아니치 못할것이다.

三

그러나 獨逸은 今次의 海戰中 主力艦及 巡洋艦四隻이 擊沈되엇다하며 오슬로政府는 나치스黨員을 首班으로한 內閣이니 諾威國王의 認定하는 內閣이아니며 諸軍은 依然 抵抗을 繼續하고잇스므로 大海軍力을가진英國이 오슬로峽 스카게라海峽의 獨逸輸送船을 妨害한다면 諾威의 占領은 困難할지오 이것이 不能할때는 다시 瑞典方面으로도 軍隊를 輸送치아니치못할지니 이리하라면 이미 諾威에 遠征한軍人도 十萬을 넘는다하는지라 瑞典에도 一二十萬의軍隊를 보낸다면 大陸에잇서서의 軍隊가 不足을 告하게될지오 따라 本舞臺戰에 弱點을 暴露할것이 아니랴. 勿論獨逸과 諾威間은 英國과 諾威間보다 接近햇고 獨逸엔 有力한 空軍部隊가잇서서 輸送에 便利가 잇겟지만 英國은 北海에서 完全한 制海權을 掌握하엿고 스카게락海峽、가테가트海峽에까지기 피空海軍이 活動할수잇슴을如何히하리오。

四

그러므로 獨逸은 設或 諾威上陸에 成功햇다하더라도 後援部隊의 輸送能力이 薄弱한 點으로 諾威를 完全히 制壓下에두기 어렵고 따라 이곳에서 英本國을 移하려는 作戰도 實現되기 어렵다. 다못 問題는 第二의 [illegible] 치고 英獨佛伊蘇가 어떤 方略을 쓰는가 問題인데 萬一 獨이 [illegible] 하다면 伊太利가 英佛과 接近할 수밧게 잇고 英佛이 土耳를 侵犯하면 獨伊蘇가 合勢할形勢이다。그러니만지 獨逸은 발칸에 對하야 새로운 方策을 안쓰고 諾威에 英佛을 끌어넣고 白耳方面으로 進攻할 計劃인것처럼 보인다。그러나 여기에는 英佛聯合軍이 언제든지 出動할수잇게되엇슬뿐 若干의 牽制作戰이 아니고는 敢行치못할것이다。그러므로 今明後는 獨逸의 攻勢에 對하여 英佛은 受動이며, 同時에 英佛은 經濟的封鎖戰을 할것이므로 長期化되기쉽고、最終의 運命은 伊蘇米의動向이 決定할것이다。

獨軍新行動을非難
루大統領、公式聲明發表

【華盛頓十三日發同盟】 歐洲戰爭의 北歐波及에對하여 米國政府는 何等 正式으로 그態度의 表明을 避하고잇던바 十三日에 이르러 루즈벨트大統領은 獨逸의 丁抹、諾威에對한 새로운 軍事攻略에는 米國은 原則的으로 反對인뜻을 明白히한 公式聲明을 發表하엿다

【華盛頓十三日發同盟】 루즈벨트大統領은 十三日獨逸의 北歐攻略을 非難한 公式聲明을 發表하엿는데 그內容은如左하다

丁抹、諾威에對한 侵入에依하여 또 다시 軍事的攻略이 進行하고잇다 丁抹、諾威兩國은 國內的 及國際的諸行動에잇서 最高水準을 보이고잇스며 幾十年에亘하여 米國國民뿐아니라 世界各國의 尊敬을바더왓다 米國政府는 이런不法武力行使에 不贊成인것을 이에다시强調한다 今後文明이 存續하라면 諸小國의 獨立과 領土保全에對한 諸權利及諸小國이 自己政府를가지고 完全한自由를가지도록 强大隣國에서 이를 尊重하지안흐면 안된다 (寫眞은 루大統領)

"全力으로援助"
英皇帝、對諾親書發送

【倫敦十三日發同盟】 英皇帝조지六世는 諾威國王 하아콘七世에게 親書를發하여 諾威國王及同國民의 勇敢한對獨抗戰을 稱揚하고 英佛은全力을다하여 諾威를 救援할뜻을 左와如히述하엿다

獨逸이 殘忍한 計劃的行動으로써 貴國을 戰亂 渦中에끌어너흔現在危機에對하여 貴國及貴國民이보인 尊嚴한勇氣와 不撓不屈의精神에 對하여는 英帝國은衷心으로 稱讚의辭를보낸다 余는 諾威國家가 直面하고잇는 危機에對하여深切한 同情을 聲明하는바이다 同時에貴下에對하여 英政府는 佛政府와 全力으로 協力을하여 諾威에對하여 援助를敢行하여 諾威軍과 緊密히提携下에 戰爭을遂行하려함은 英佛軍은 獨逸의 이번侵略行動은 惡意의것인同時에 無謀한것을 立證할것을 確信하는바이다 (寫眞은 英皇帝)

나르비크灣에서 獨艦七隻擊沈
英驅逐艦二隻도損傷

【倫敦十三日發同盟】 英國海軍省은 主力艦워스、파이트號(三〇、六〇〇噸)가 引率하고잇는 英海軍은 나르빅灣기피侵入하여 獨驅逐艦七隻을 擊沈하엿다고 發表하엿다 그리고 이 海戰에서 英國驅逐艦二隻도 損傷을바덧다

海陸空모두 大戰鬪업다
獨軍司令部發表

【伯林十三日發同盟】 獨軍司令部는 十三日中의 戰況을 綜合하여 如左히發表하엿다

一、諾威方面槪況 獨軍增援部隊는 十三日中計劃대로 諾威各方面에 續續到着하여 一般戰況은 漸漸我軍에 有利하다

一、나르빅方面의 戰鬪에 參加한獨軍은 漸次戰果를 擴大하여附近重要地點을 確保하엿다 英國의 上陸企圖는 一切업고 同日午後나르빅에 對하여敵機空襲이 잇섯스나 이것도 失敗에 歸하고 英空軍은 一機를잃고 退却하엿다

一、트론드하임 地方은 依然平穩裡에 海岸防備强化는 順調로進行되고잇다

一、同日午後英國空軍은 大編隊로써 베르겐을 襲하엿스나 我防空部隊는 迅速히位置에就하여 이를反擊한바敵機八機中一機는高射砲에 依하여擊墜되엇다

一、스타방게르에 對하여도夕刻數次에亘하여 敵機가 連續的으로 襲擊해왓스나 이것도不成功에歸하고 敵一機는 擊墜되엇다

一、오슬로 地方에서는 特記할戰鬪는업고 同地方의 作戰行動은 豫想대로 行中이다

一、海上에서는 重大한 戰鬪는업다

一、西部戰線도 特別戰鬪는업고 我空軍은數回에亘하여北東部佛國을 偵察하여 一隊는巴里附近까지 到達하엿다

諾威避難民 瑞典에殺到

【헬싱키十三日發同盟】 諾威에서의 戰局擴大와함께 諾威各地의 住民은 續續避難을開始하여 瑞典中部國境의 都市아데파리市는 避難民의殺到로 大混雜에빠저잇다 그들의말을듯건데 獨軍은 이미瑞典諾威國境가까운 파르데附近까지 追跡하엿다고하는데 一方 外國을 經由한 이一兩日 滿洲勇軍의 [illegible]

實로무서운試練
諾國王、悲壯한決意表明

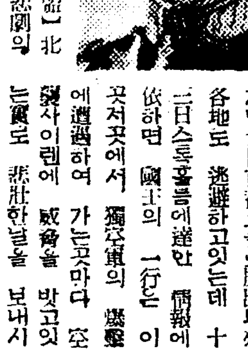

【스톡홀름十三日發同盟】 北歐에戰火가擴大된以來悲劇의主人公이된 諾威國王하콘七世는 世間과 올라프殿下게서는 지난九日首都오슬로脫出以來 各地로 逃避하고잇는데 十三日스톡홀름에達한 情報에 依하면 國王의 一行은 이곳저곳에서 獨空軍의 爆擊에遭遇하여 가는곳마다 空襲사이렌에 威脅을 밧고잇는實로 悲壯한날을 보내시고잇다한다 하콘七世는 十三日諾威瑞典國境에 가까운 街頭上에서 記者團을 引見하고 沈着한얼굴로 오슬로脫出以來 今日까지의 逃避行을 詳細말씀하섯는데 以下는 그談話要旨이다

實로 무서운 試練이엇다 余는 九日오슬로脫出以來 아직구두를 벗은일이업다 거의一睡도 하지못하엿다

이런事實이 可能하면 모든文化는 終焉을告하지안흘수업슬것이다 政府의 同僚는 瑞典에避難할수도 잇다 또國民은 諾威國內로부터 撤退해버릴수도잇스나 諾威가 寸土라도남어잇는限 余는어데까지나 머뭇지안호면안된다 (寫眞은 諾威國王)

獨軍司令官布告

【오슬로十四日發同盟】 諾威派遣獨逸軍司令官 폰·파르켄슈타인將軍은 十三日 라디오를 通하여 諾威政府의 總動員令에 應한者는 全部 이를 射殺하겟다는 旨의布告를 發하엿다

諾威軍、勇敢히抗戰
親獨要塞司令官을罷免

【스톡홀름十三日發同盟】 오슬로附近의 獨逸軍은 着着戰果를 擴大中이다 이에對하여 諾威軍도 果敢한 抗戰을 續行하고잇다고 傳하는데 十三日 스톡홀름에 達한 오슬로附近의 戰況을 綜合하면 大槪다음갓다

一、獨逸軍增援部隊는 오슬로峽灣의 東岸의 하른데에上陸하엿다

一、오슬로東南의 아스킴附近에서는 激烈한 戰鬪가進展中이다

一、오슬로東北의 아스카라스附近에서는 一大會戰이 切迫되고잇다

一、獨逸軍大部隊는 飛行機로 諾威에 到着한 模樣이다

一、獨逸軍은 前記아스킴西方의 그롬멘河의 渡河에成功하엿다

그리고 오슬로東北方諾威、瑞典國境附近에잇는 諾威軍의 要塞司令官은 오슬로新政權支援의 態度를 보혓다는理由로 罷免되엇다고傳한다

諾威進駐獨軍十萬

【羅馬十四日發同盟】 伊太利紙는 依然今次戰局의 發展을大大的으로 報道하여 一般民衆도 戰局의推移에 多大한關心을 보이고잇는데 三日各紙는 諾威進駐獨軍은 諾威軍의 抵抗에도不拘하고 各地에서는 着着戰果를擴大하고잇다 獨軍은 英佛海軍必死의封鎖作戰을 突破하여後援部隊를 派遣하여 諾威遠征의獨軍兵力은 이미十萬에達하엿다고 報道하고잇다 그리고新聞論調는 依然獨逸의 今番軍事行動을 支援하고 英佛의態度를攻擊하고잇다

英機損失十機

【伯林十四日發同盟】 十二日諾威海岸에서의 英、獨空中戰에서 獨空軍은 英國飛行機二機를擊墜한것이 判明되엇다 이로써 右空中戰에서 獨空軍이 擊墜한 英國機數는 十機에達한다 이에對하여 獨機는 偵察爆擊機二機를 損失하엿을뿐이다

獨空軍、潛艦一隻擊沈

【伯林十四日發同盟】 獨軍司令部는 十三日夜發表 獨空軍은 十三日

獨軍作戰進捗

【伯林十三日發同盟】 北歐戰局에 關하여는 多分히 宣傳的報道가 流布되고잇는데 十三日 獨政府代辯者는 英佛側의 모든報道를 宣傳이라하여 否定하고 獨軍의 諾威作戰은 着着進捗中이라고 言明하엿다 他方 英海軍이 獨海軍의 北海交通을 遮斷하기위하여 新機雷原敷設에 成功하엿다는報道에 關하여 獨逸官邊에서는 거의 이를 無視하는 態度로써 『스카게라크海峽에 機雷를敷設함에는莫大한 困難이잇다』 고 指摘하엿다

英空軍各地空爆

【倫敦十二日發同盟】 英吉利空軍省十二日發表=英吉利沿岸防備司令部所屬의空軍은 十二日朝 諾威의 스타반게르飛行場을 空襲하여 大型爆彈을 퍼부엇다 그結果同飛行場格納庫及이미發動機를 回轉시키고잇던一地上飛行機에 大損傷을 입힌것으로보인다 敵의要擊戰鬪機一機는 根氣지게 我軍의一機에挑戰하여 數回에亘하여 極히近接된距離로부터 機銃의猛射를 퍼부어왓다 그런데 我機의後部機關銃手는 重傷을입엇合에도 不拘하고 勇敢히戰鬪를 繼續하여도디어 敵戰鬪機는 물을比하면서 墜落되엇다

【倫敦十二日發同盟】 英國海軍省發表 我空軍는 十二日베르겐近海에서 油槽船又는 補給船이라고 보이는 三隻의 敵大型船舶에對하여 爆擊을敢行하고 또同港附近의 貯藏庫를爆碎하는同時에 敵水雷艇에 機關銃掃射를 퍼부엇스나 그러나極히 天候가險惡하여 一機는 一島嶼附近의海面에 不時着하엿는데 殘餘의全機는 無事基地에 歸還하엿다

對蘇聯牽制를希望
英、對日接近劃策
諸懸案全面解決에努力

【東京電話同盟】 歐洲戰爭勃發以來英國의 對日態度는 힘써 接近의 意圖를 表示하고잇는데 스칸디나비아半島에의 獨軍의 進入에依하여 그態度는 更히 顯著하게되는듯하다 卽크레기駐日英國大使는 十一日有田外相을 訪問하고 歐洲情勢에 關하여 여러가지로 報告說明을 하엿는데 更히同大使는 十二日午前 十一時外相官邸로 谷次官을 訪問하고 獨軍의 스칸디나비아半島 進駐에依하여 一大展開를 일으킨歐洲情勢와 이에對한 英國側의 立場을 說明하엿는데 이것은 모두 日本의 對英認識是正의 一努力이라고 推察하지 안흘수업다 更히 十二日 谷크레기會見에서는 同時에 天津問題에 關하여 意見交換이 잇슨模樣인데 現銀問題에 關하여는 日英間에는 벌써 大體의 諒解가 成立되고 佛國租界內의 二千六百元의 現銀에 對하여는 英國側으로부터 佛國側에 對하여 折衝한 結果 日英間의 解決方策과 大略同樣의 處理方法을 解決될것이다 그리고 折衝에 關하여는 討議할 必要가잇스므로 完全한解決까지에는 更히 旬日을 要할것이나 그러나 妥協點에 이를것으로보인다 英國側이 當初는 相當한 難色을보이던 現銀問題에 對하여 多大한 讓步를하여 重慶政府의 意向에反하지안토록 解決方式을 取하며 또佛國側과의 折衝에까지 努力하여온것은 明白히 對日接近에의 意圖의具體化라고보인다 그리고 通商問題에 關하여는 主로 倫敦에서 日英間에 折衝을 繼續하고잇는데 英國政府로서는 힘써 速히 日英諸懸案의 解決을 圖謀하여써 對日接近에 資하려고 考慮하고잇는模樣이다 北歐에서의 戰火의 推移는 아직逆睹키難한바가잇는데 今回獨逸의 進駐로蘇聯에對한牽制의意味로보아도 今後英國의對日接近態度가 顯하게될것은 明白하며 或은通商上의利害로써 我國을牽制하려는 態度에나올것도豫想되는데 이런英國의 對日接近態度에對하여 我國으로서도 歐洲情勢와 對照하여 今後의動向에 關하여 極히 冷靜한態度를가지고 愼重히 注視하고잇다

蘇羅關係平穩

【부카레스트十三日發同盟】 歐洲戰局進展과함께 蘇聯의 발칸進出에 各國의視聽을모허 一部에서는 羅馬尼亞에對하여 通牒을 發하엿다는 報道도잇는데 羅國外相가펭코氏는 十三日 新聞記者團과會見하고 羅國政府는 莫斯科로부터 何等의通牒도밧지안헛다고 다음가치言明하엿다 羅國政府는 蘇聯政府로부터 何等의通牒도 밧지안헛다 또 이것을밧기를 希望하는것도아

敵機岳州盲爆
我防空砲火에二機擊墜

【漢口十二日發同盟】 冬季攻勢에서 慘敗한 敗戰과 新國民政府의 成立以來 全面에 澎湃한 和平氣運에 焦燥를 느끼고잇는 重慶政府는 殘存의 航空兵力을 總動員하여 我占領地點의 爆擊을 企圖하고잇스나 그때마다 失敗로돌아갓는데 十二日에도 午後一時十分 重慶爆擊機 十六機는 高度七千米를維持하면서 岳州方面의 上空에 飛來하엿는데 이미 我防空部隊에 發見되어 我地上으로부터의 猛射를밧고 그中二機는 擊墜、殘機는 編隊를 흐트리고 西方으로 敗散하엿다 敵의 投彈은 岳州驛西方의 畑地에 落下하여 耕作中의 支那人農夫死者四名重傷五名을 내엇슬 뿐으로 我方에는 損害업다

蘇北第四軍急襲

【濟南十三日發同盟】 蘇北地帶에 蠢動을繼續하고잇던 共産軍新編第四軍에 對하여 時村鎭(安徽省宿縣東北方)의 警備隊는 十日同地東北約十三키로地點에서 이를捕捉하여 果敢한砲火를 퍼부엇다 我奇襲에 周章하여 東北으로潰走하는 敵을 追擊하고 一方 首川附近의 討伐隊도 이에呼應하여 南方으로부터 背後를衝하엿다 我緊密한挾擊에 敵陣營은 完全히 [illegible]하엿다

敵軍需品積載 船車를爆碎

【○○基地十二日發同盟】 我南支陸空軍、船木、津野、宇野各隊는 昨十一日에 協同하여 佛印方面의 敵新輸送路에 對하여 攻擊을敢行 南寧西方百五十키로 地點附近에서 江上을 航行하는 船舶合計百五十隻及 軍需品을 滿載한 數十輛의自動車를 攻擊하여 그中十數輛을 確實히 爆破하여 炎燒케하엿다

大活躍하여 이部隊와함께 各[illegible] 米州二師團의 [illegible]는 十二日에 이르러 壯絶狀態가되엇 [illegible]의 [illegible] 入되고잇다 그리고 [illegible] 英[illegible]다 再起不能에 가까운 大打擊을 밧고 敗走하엿다 敵의遺棄死體三四二、鹵獲品 迫擊砲[illegible]、小銃一五六

[illegible] 三月十二日 沁水에서 百名의共産軍을 逮捕하여 全部虐殺하엿다

二、安澤縣에 集團하고잇는 八路軍決死隊及그領導下에잇는 犧盟會政府는 脫退를 [illegible] 山西六十一軍과 反目을 繼續해오던바 三月十六日 도디어 六十一軍을 吸收하여 이를 [illegible] 方面에 潰走시켯다

三、山西新軍인 [illegible]과 山西六十一軍麾下의 決死隊及保安隊는 十九日 洪洞、東方 [illegible]附近에서 衝突하여 激烈한 戰鬪를 하엿는데 結局 [illegible]이 [illegible]되어 [illegible]方面으로 潰走하엿다

調停會議失敗
國共抗爭依然繼續

【太原十二日發同盟】 國共首腦部의 數回에亘한 調停會議도 何等奏効치못하며 山西省內의 兩派의 武力抗爭는 漸次激烈하게 反復되어 新中央政府의 緊密한 生長에 反比例하여 敵抗戰陣營은 날로 自滅의길을 밟고잇다 卽最近 僅僅 一週間의 短期間에도 各가튼 同志相爭이 演出되고 또 敵將兵間에 平和를求하여 逃亡하는者도 續出하고잇는 實情에 잇다 오래동안『抗戰建國』이나『和平救國』이냐의 重大岐路에 서잇던 支那軍民의 去就動向은 이제 各地에서 明確히 나타나고잇다

一、綿城東方地區에서 新編第八[illegible]에屬하는 [illegible]團長이 共産

人事·集會

◆崔安國氏(大道敎副敎領) 巡回次로 十四日夕八時四十分發車로 平北義州에向發

八面鋒

◇諾威中立侵犯을 獨은 英이 하엿다고 英은 獨이 하엿다고、

◇口實은 어쨋든 諾威만은 고래싸움에 새우등이 터젓겟다。

◇그러케도問題에 米政府重大關心이라고 그건 웨?

◇一說에는 英艦隊 오슬로峽內에 獨艦船을 完全包圍라고 一說에는 英佛主力艦撤歸라고、

◇이 一事로만 보아도 宣傳戰報道戰이 얼마나 劇烈한가를 알것군。

◇日中이 協力만 하면 和平運動는 成功할것이라고 汪氏廣東서 聲明、

◇그러타면 和平運動이 成功할뿐만아니지 東亞新秩序도 建設되지。

◇外米가 자꾸 늘어온다、買占、買藏꾼들아 정신차리여라

印度左派檢擧

【칼캇다十三日發同盟】 十三日印度全國에 左翼派急進分子의 大檢擧가잇서 印度國防法에 依하여 逮捕된者 多數에 達하엿다 칼캇타元테리 聯合州를 비롯하여 各地에서 急進派指導者와左翼派議員이續續 逮捕되는中이다

芷江飛行場空襲

【上海十三日發同盟】 艦隊報道部十三日午前十一時發表 今年初頭南支方面에서 我海軍航空部隊에依하여 致命的打擊을밧고 오래동안 蟄伏하고잇던 敵空軍은 近時 若干蠢動할徵兆가 잇스므로 昨十二日午後六時半 島田少佐가 引率하는 海軍機의精銳는 大編隊로 湖南省敵航空基地 芷江을 空襲하여 同地東北部로부터猛烈한敵의 防禦十字砲火를바덧스나 全機는 잘飛行場上空에 到着하여 場內消空路及 附屬軍事施設에 全彈을命中、爆擊하여 이에甚大한 損害를주어 飛行場內로부터 火焰이 冲天함을보고全機無事히歸着하엿다

中村軍司令官 十五日에歸京

【釜山電話同盟】 師團長會議出席次渡東中이던第十九師團長 波田重一中將는 十四日朝 釜山上陸『아까쓰기』로 京城經由歸任하엿다 그리고 中村朝鮮軍司令官은 十四日釜山上陸 海雲臺에一泊 十五日『아까쓰기』로 歸任할豫定이다

今日本紙四面

一步進步한 婦人科藥

이것저것……써보앗지마는…역시이것이第一 조라!고하는것이 愛用者間의定評!

主效 帶下 月經不順 子宮內膜炎 血의 진무른데

全國有名藥店에有함

定價 一圓 二圓 三圓

美りとひきに

ニキビ (여드름)

뽀로지에 반드시

美顔水

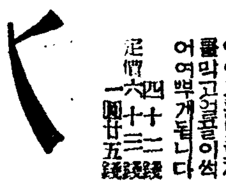

여드름뽀로지에잘드른다고大評判의藥입니다 여드름뽀로지나눈곱에게翫하고시프藥

△蚤蚊南京虫等으로가려운때

蚤、蚊、南京虫、진드기其他毒虫으로가려운때 쓰심지라도大 히조흐므로이藥을家庭에한甁準備해두시면조습니다

美容藥으로서도 入浴後와洗面後等에쓰시면 實로爽快하야 여드름뽀로지를막고얼골이씩 어여쁘게됩니다

定價 四十錢 六十三錢 一圓廿五錢

4-44

愛國洋服布タンス

國策에順應한洋服다스의代用品

本品의寸法=카-텐四尺橫一尺七寸五分縱一尺二寸五分

並製 定價一個 六圓五十錢 (洋服掛三個附 人絹模樣入카-텐)

特製 定價一個 八圓五十錢 (洋服掛三個附 絹交織厚地카-텐)

特上製 定價一個 九圓五十錢 (洋服掛三個附 絹押型模樣入카-텐)

一個의小荷送料 滿洲及中華民國에서의注文은送料共前部보내주십쇼

名古屋市中區老松町三丁目 伊藤利商店 電話中三九九六・振替名古屋一〇三七七

皇紀二六〇〇年記念型

小林特製

◎オールスチール

◎御眞影奉安庫

◎奉安殿入口用鐵扉

小林製品に限る

代理店 朝鮮淸津府浦生町 日本建材社

體力에

强力 비타민B劑 오리자닌 (オリザニン・ORYZANIN)

本劑는 强力비타민B劑임으로疲勞・虛弱・姙娠・出産授乳時의榮養補給에……熱性疾患・自家中毒症・兒童의發育不良等에靈效함니다

—50錠 (¥1.20)—

(說明書進呈)

三共 SANKYO

東京・日本橋・室町 三共株式會社

京城府大和町 朝鮮三共株式會社

고무신修繕業

「修繕」어느때는고무신修繕業資金二十圓이면每日五六圓式收入되는最新職業!說明書要三錢切手 店募集

京城府西大門町一丁目八四 タイヤ護付機製作元 大輪商會

회충구제량약

岩崎大海堂 セメン菓子 (珊篤尼涅菓子)

무서운蛔虫卵을 驅除합시다! 蛔虫卵은 每日食用하는 野菜김치等에附着하야 人體內에드러가서 體內에生長하면서 發熱腹痛嘔吐食血夜泣等其他 各種病의 原因이 됩니다 特히 小兒는 蛔虫에 걸리기쉬운故로 每週日曜日에는 예전부터 信用잇고 잘듯는 岩崎大海堂새멘菓子를 服用시켜서 이무서운蛔虫을 驅除하고 애기네를 健康하게 길러주십시요

本舖 大阪天王寺 合名會社 岩崎大海堂

類似品이잇스니 商標에注意

商標 千 고추가루 都青

釜山府草梁町 金千壽商店製粉部

電話 三八二番 一二八二番 振替金山一五三五番

時價表請求하시면 送呈하겟읍니다

本店 京城府南大門通一丁目十四番地 電話本局②二〇五一・六一

株式會社 漢城銀行

頭取 野田新吾

支店出張所 京城南大門、東大門、西大門、同本町、同龍山、開城、江華、安城、水原、淸州、大田、永同、論山、延安、海州、長淵、禮山、平澤、平壤、平壤大和町

外科 皮膚泌尿科

醫學博士 朴昌薰

京城府樂園町一三八 電話光二〇五二

性病及皮膚整形手術每日施行

根治療法隨時應酬

勞務資源調査進捗
今月末에完了豫定
剩餘勞力의健康、學力、特技、家族狀況調査에따라
工場誘致、事業計畫에完璧

사변하 생산력확충기지(生産力擴充基地)로서 비약적 발전이 기대되는 조선으로서 무엇보다도 긴요한것은 노무자원(勞務資源)의 배양과조정이다 돈이잇고 물건이잇서도 실지로일할 사람이업스면 아무것도안된다 지금조선에는 일할수잇는 사람이 얼마나잇는가? 생산력확충기라 모든건설공사에 절대필요한수짜이다 이것을알고저 총독부사회과에서는 각도사회과를 동원하여 지난이월상순부터 노무자원조사(勞務資源調査)를 실시하고잇는데 이달말이면 전부의조사가끗난다 도지와농촌등을하여 남어잇는 노동력에대하여 건강 학력 특기(特技) 희망 부양가족유무등을 조사하는것으로서 그결과 어느지방에는 얼마만한노동력이 잇다는것이판명될것으로 공장유치 사업계획에 중요한자료가 될것으로 기대된다 이와가튼 대규모의조사는 아즉 내지에서도 하지못한것이다

勞務課를設置
今後의培養、調整擔當

이번조사에의하여 판명된노무자원을 어떠케배양하고 조정하느냐는문제는 더욱중요한것이여서 현재사회과안에잇는 노무게(勞務係)의진용으로서는 충분하지못하므로 사회과에서 분리시켜 새로노무과를 두기로되엇다 노무과장아래사무관한명、속、고원등을 두어 약 십이명의진용으로서 칠월부터 개설할예정이다 그리고 직업소개소의 진용도 확충하여 현재의여섯개에 오는칠월광주(光州)전주(全州)청진(淸津)등의세곳 국영으로의이관하여 노무조정에만전을 기하기로되엇다

北朝鮮自動車業
一元化

【咸南支社發】북조선의 자동차업을 한손에쥐고잇는 방의석(方義錫)씨경영의 자동차회사합동령 시회사는 이번 북선교통주식회사(北鮮交通株式會社)로 그이름을 곳치고저 금회 원산으로부터 북청 혜산(惠山)까지 전도적으로 널어저잇는 각지자동차회사를 이회사에 통합하기로되엇다고한다

鐵道局四萬從業員의
福祉對策機關設置

철도국에서는 사만여종업원의 복리증진을 도모하기위하여 얼마만에 복지대책위원회(福祉對策委員會)를 조직하엿다 그리하여 여러가지방책을 강구하기로되엇는데 주택 및위생문제에 대한 대책과 생활필요품문제에 대한 전문위원을 두기로되엇다

海軍機關生
金剛山觀光

【舞鶴電話同盟】무학해군기관학교생도는 십이일 오전여덟시에 군함을타고 무학군항을 떠낫다 도중에서 여러가지 훈련을 하고조선연안을 돌려서 강원도장전항(長箭港)에 드러가서 금강산구경을 할터이다 그리고도라가는길에 산구현추시(山口縣萩市)에 들러서 길전송음(吉田松蔭) 이등박문(伊藤博文)의 사적을보고 십칠일오후세시에 무학에 돌아올예정이다 교장 평강중장(平岡中將)도 생도와함께 광경을 시찰한다

(사진은 유재성씨와가족)

工博劉在晟氏
家族同伴、今日歸國
南京과伯林留學十三年만에

독일백림대학(伯林大學)을졸업하고 공학박사의학위를 획득한 유재성(劉在晟)씨가 고국을 떠난지 십삼년만에 전란의 구라파로부터 금십사일 오후두시반 노조미로 "폰·뽀-데"부인(夫人)과 여덟살된 맏딸과 두살된 둘째딸을 고국에의 선물로 경성역에 도착하엿다 씨는황해도 백천(白川)태생으로 경성배재(培材)고보를졸업한후 남경(南京)으로가서 하해공과대학(河海工科大學)에입학 삼년동안전공하다가 독일로건너가서 백림대학에 입학하여 동대학을졸업한뒤 공학박사의 학위를 어든이다

는 처음으로 공학박사 학위를 어덧는데 연구제목은 경금속(輕金屬)에 대한것이엇다 그리고 동반의 "뽀데"부인(夫人)은 조선풍물의 처음인상을 다음과가치 말한다 「말로듯고 그림으로 보앗으나참으로 아름다운곳입니다 특히 자장으로 눈물보다 기이한감이듭니다 인제는 이곳이내몸을묻을곳이매내고향입니다 운운」

北歐進擊은意外
戰時獨逸을말하는劉在晟氏

「독일이 "놀웨이"와 "덴마ー크"에 군대를 진군시켯다는 소식은 "시베리아"에서 라디오로 알엇습니다 독일을 떠날때는 그런 기색이 보이지안햇섯습니다 로서아가 "필랜드"에 진군할때는 백림신문에는 전쟁하는 두나라의 보도를 똑가치실어서 중립을지키고잇섯스므로 설마 독일이 이번과가치 북구에 진군할줄은 몰랏습니다 그리고 백림시내의 생활상태는전쟁중이라 물건사는데 모두 전표를 쓰는것이 다를뿐 전과별로 다름업시 질서가 서잇습니다 독일의 선전술은 철저하여 구라파에서도 이름잇지마는 특히 외국학생에게는 큰편의를봅니다 전쟁때문에 고국에서돈이 아들어오는 학생에게는한답에일백오십"마ー크"씩 보조금을 주는데 이런점에까지 독일의 유유한 태도를보이는점은 참으로 감탄할밧게 업습니다」 씨는작년십이월전시 체제하에서

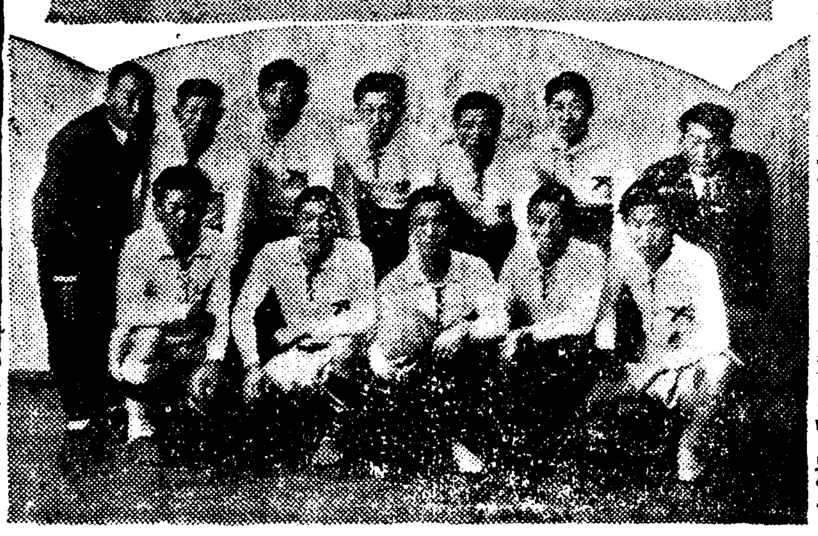

"北朝鮮時代!"
숨어잇던名將、德源軍
都市對抗蹴球前記②
各軍陣容紹介

북조선 참가팀다섯중 금번처음으로 이대회에참가하는 신진팀셋이잇는데 덕원군(德源軍)도 그중의하나다 비록 대회참가는 처음이고 중앙으로 이름이 알려지기는 아햇스나 덕원군은북조선축구전반이 그러하듯 결코자근지방에서 자란 『우물안의 개고리』가튼 존재는아닙니다 북조선축구의 위험은 넘어모르는 사이에 기술에 잇서서나 전술(戰術)에 잇서서새로운경향을 수입하여 『마스터』하고잇는데덕원군도 그러한팀중의 하나이다 공격에잇서서는 선형전술(扇形戰術)을 수비에잇서서는『W포ー메이션』진영을 터득하엿다 그우에 본래부터 북선(北鮮)사람 특유의 장대한 체구와피로를 모르는 끈기가 잇스니이야말로 『두려운신진』이다 멤버중에는 작년 원산군으로 활약한 중진으로 놀라운 조약력때문에 『캉가루ー』의 별명을듯는 최명화(崔明華)군을 비롯하여 숨은명장이만흔데 판북일방의 웅한 이덕원군의활동은중앙에서는 그것이 미지수인만큼 흥미가 크다

▲監督 黃甲龍 ▲引率者 金貞 五▲매네ー저 金澤九▲主將崔龍顯 GK李相熙 RF李成春 LF金明五 RH李相俊 CH崔明華 LH金千龍 RW洪凞源 RI安允鎬 CF金澤萬 LI朴東彬 LW李景夏 補缺金龍國 金鎭洙

攻擊으로一貫
無敵"馬場軍"의覇氣

마장군(馬場軍)은 금번처음의 북조선팀의 하나다 백두산의 정기를 바다체구가 장대하고 기상이씩씩한 판북건아들로 조직된 로 중앙에 『데뷰ー』하는 북조선의 예부터다 이팀은 평균연령이십삼세의 젊은선수들로 중앙에는 알려지지안햇스나북조선에서는 아직전적을보지못한 팀을 제외하고는 도처무적(無敵)의기세를 떨치고잇는강팀이다 이팀의 특징은 부단치저 찌른 공격에 잇스며 기개가잇서『공격이 가장 좋은 방어』 이란것을 『모토ー』로하고

오래동안 서조선과 중부조선 축구의 왕좌시대는 언제엔가 북조선으로 이동하고말앗다 조선 삼지방(三地方)대항에 대패한 함흥군(咸興軍)의 대두와 함께 강인(强靭)하고 과감(果敢)한 전술과 피로를 모르는건각(健脚)을 특징으로하는 북조선의 구기(球技)가 조선축구계에"뉴ー스·업"된것이다 그리하여 이번대회에도 서조선의참가팀이 둘、남조선팀이 셋、중부조선팀이 넷인데대하여북조선팀은 실로 다섯에이르럿는데 이는 수에잇서서만 아니라 질에잇서서도 북조선의 약진상이 놀라운것을 알것이다 (사진상은 덕원군、하는마장군)

▲監督 朴永俊 ▲主將 金寬禎 ▲코ー치 崔濟賢 ▲매네ー저 金南徵 姜順三 GK金致洙 RF金允渤 LF康庚在 RH金浩烈 CH安如楷 LH李東夏 RW崔鳳天 RI洪淳吉 GF金鳳濟 LI朴昌林 LW金鶴瑞

ツカダニのクツシタ

國民健康週間
五月二日부터 八日까지
健康도報國이다
衛生智識向上·保健生活實踐
各道와精動聯盟共同主催로全朝鮮一齊實施

성업(聖業)신동아건설을 위하여서는 국력의충실과 국방의만전을기해야되고 그를 위해서는 먼저 국민의건강을 증진시키고 체력을 향상시켜서 우수한 인적자원(人的資源)을 충실시키는 것이 필요하므로 금번 총독부에서는 각도와 국민정신총동원 조선연맹공동주최로 만물이 빼더자라는 양춘오월이일부터 팔일까지 한주일동안 국민건강주간(國民健康週間)을 전조선적으로 실시하기로되엇다 이는 일반국민으로하여금 각개의 보건위생을 충실히하여 비상시국에잇서서 건강보국의 정성을 다하도록 그결의를 한층더 굿게 하려는것인데 이주간동안에는 특히 위생지식을 향상시키고 보건생활을 실천케하는것과 국민의 체력향상、결핵(結核)성병 소화기전염병예방에 주력하기로되엇다 그리하여 이주간에는 건강감사제(健康感謝祭)와 건강기원제(健康祈願祭)를 거행하는외에강연회와 영화회를 개최하는등일반적선전을 비롯하여 체육회、무도회(武道會)등산、원족등 옥외운동을 실행하여 맑는대기와 따뜻안 햇볏체 친하도록하여심신을 단련시키고 도한공중위생을 개선하고 여러가지병을 예방하며 공중의정도덕을 노펴 건전한 맘과몸으로 명랑한 생활을 즐기게하도록 힘쓰는데는 구체적은종사항은 다음과가다

一、共通的運動(健康感謝、祈願祭擧行 各種宣傳)
二、心身鍛鍊運動(體育、武道普及 登山遠足 屋外運動 徒步 體操 勞力奉仕實行)
三、環境衛生改善運動(衣服寢具 日光消毒 淸掃 採光 換氣 消毒 부엌改善 우물 下水 便所等淸潔)
四、母性乳幼兒의保健運動(어머니會開催優良乳幼兒表彰榮養攝取)
五、結核豫防運動(日光消毒 外氣生活奬勵 咯痰排棄習慣矯正)
六、性病豫防運動
七、消化器傳染病豫防運動(파리撲滅等)
八、近視와虫齒豫防運動
九、公衆衛生道德向上運動(集合場所의 淸潔整頓과 咯痰放止廢止等)

次代의國家中堅에
肇國精神을鼓吹
兒童愛護週間도同時에實施

빗나는 금변은 기원이천육백년에 해당하여 널리 아동을 애호하는 정신을 일으키는 동시에 다음대의 국가중견이될 아동에 대하여 조국(肇國)의대정신을 기르고 강건시켜서 흥아대업을 동기위하여 조선사회사업협회에서는 국민정신총동원조선연맹의 협찬과 총독부후원아래 오는 오월이일부터 한주일동안 「기원이천육백년기념 전국아동애호주간」을 실시하기로되엇다 그리고 종래 음력으로 지내오던 사람들로하여금 오월단오를 이주간안에 너허 양력으로 지내도록 되도 강건하고 간소하게 지내도록 장려하게되엇다

電柱가넘어저
人夫一名感電

십이일 오후여섯시반경 경기도안성군 대덕면 신령리(安城郡大德面新令里)김준복(金俊容)(三八)은 경기도이천군 대월면장평리(利川郡大月面長坪里)근처길가운데 남선합동 전기회사(南鮮合同電氣會社) 고압 송전선전주에개가 넘어지고 송전선한줄이끈허진데 손을대여서 감전되어 빈사의 중상을입고이천도립의원(利川道立醫院)에 입원중이다 전주는밋부리가 썩어넘어진것으로서 동회사에서는 전영업소에서 복구공사를 하는중이다

釜山遊廓村火因은
담배불로判明

【慶南支社發】누보=부산녹정유곽촌의 화재원인은 방화냐? 실화냐? 추측이구구하엿스나 지난십일 드디어 실화로결정되엇다 즉그불은 원주배수에 등루하엿던 객이 피우던 담배꽁치를 화로우에 그대로두고 십일일오전네시 나갓스며 그동안 염포화강(鹽飽花江)(一八)이 취침하는동안에 자리에떠러저 부른것이 틀림업다고 결정을보앗다

曆

▲四月十五日(月曜日)陰三月八日 ▲干支…戊子 ▲日出…午前六時四分▲日入…午後七時八分 ▲日南中…零時三… ▲薄暮…七時三五分 ▲月出…午前二時九分▲月入…午前零時二九分 ▲滿潮…午前一〇時…午後一〇時一五分

千葉村工事場서
土工二名死傷

【馬山】부외진영(進永)천엽촌(千葉村)에신설중인 상이군인요양소(傷痍軍人療養所)로 통하는 도로공사는 이미 화전송길(和田松吉)씨 청부로 동공사가 진행되고잇다 지난십일일 오전아홉시쯤 현장부근의토사가 무너저서 작업하고잇던 토공 이명진(李明晉)(二九)이 압사되고 란이 흉부와 허리에중상을 입엇스므로 즉시 부내본정(本町) 정원의원에 입원시켜 가료중이나 생명이위독하다한다

錄筆

죽어마땅합니다고 몃번이나머리를 조아리던 백백교의 흉괴들이 사형판결에 불평공소한것은 한번더 천하의공분(公憤)을 일으켯다▲그러데 공소이유라는것을 들은데에의하면 이들은 죽기가 억울하거나 공소해살기를 바라는것이 아니라 사형을 면한 여성영을 검사가 공소한데대해서 함께법정에서 변명해주려는것이라고한다▲정말인지거짓말인지는 연二사람의일이아니오백백교악귀의 하는짓이라 누가알리오만는 이것이 사실이라고 미더보면 한가지 생각할점이잇다 ▲까닭업는목숨을수백씩죽이던 놈의귀도 한번회개하고나면 「법으로도 건저낼수업는 공범의목숨」을 행하여건저보고저 이처럼 구구한 행동에까지 나가는것인가하는점이다▲정말로 이들이제 목숨보다 공범의목숨이 가엽서서 공소한것일진데 이공소보다 압서서 저이손으로 죽인사람들을위하여 한번더 통곡하고회개하기를바라고십다

天氣豫報

概況 滿洲의高氣壓은 南下하여 國境黃海方面으로부터支那全國에 퍼지고 南方의東海上도 氣壓이놉고 小低氣壓은 日本海南部及 內地中部 海峽에잇다 昨夕에 湖南地方에는 小雨가잇섯고 今朝中部以南과 北東部는 흐리엇스며 其他滿洲 北支는 快晴이다 內地의 東京附近은 雨天其他는 흐리엇는데 處處에 비가오는곳도 잇다 朝鮮內의 氣溫은 平年에比하여 西南及 北朝鮮地方은 一度乃至四度가 낫고 南部東岸은 平年과갓다

▲豫報 오늘밤과明日의京城地方은晴天

昨日最高 十六度一 同最低 六度七 十四日最低 八度二 正午 十三度五

스포ー츠뉴ー스

紀元二千六百年奉祝 平壤卓球選手權大會

【平南支社發】平壤體育協會主催로 紀元二千六百年奉祝全平壤卓球選手權大會는 오는 二十一日午前九時부터 第二中學校講堂에서 擧行키로 되엇는데 參加希望者는 十八日까지 參加金二十錢을 添付하여 府內大和町森林運動具店으로 申請하기를 바란다고한다

今年度體協事業

【平南支社發】平南道體育協會의 今年度事業은 다음과가치 決定되엇다

▲西鮮三道男子中等學校陸上競技大會 六月上旬 ▲全朝鮮都市對抗軟式野球西鮮豫選 ▲府外陸上競技會 六月下旬 ▲體育指導者講習會 八月中旬 ▲男子中等校籠球大會 九月上旬 ▲女子中等校排球大會 九月上旬 ▲陸上競技大會(一般) 九月中旬 ▲男子庭球大會(一般) 九月中旬 ▲男子中等校排球、籠球選手權大會 九月中旬 ▲朝鮮神宮奉讚陸上競技大會 九月下旬 ▲朝鮮神宮奉讚軟式野球選手權大會 九月下旬 ▲西鮮神宮奉讚卓球大會 九月下旬 ▲하이킹그大會 四月—十月 ▲體育講演懇談會 未定 其他補助事業(十餘種)

來二十日에本社에서 全朝鮮卓球大會

京城運動具商會主催와本社 京城卓球協會 朝鮮卓球協會後援下에開催되는 第二十回全朝鮮卓球大會는來 四月二十、二十一兩日間 本社講堂에서 擧行케된바 同大會의時日及 規定은다음과갓거니와 그리고同大會의 男子部의 成績에 依하여 第九回全國都市對抗卓球大會京城府 第二次豫選리ー그戰에 出場할 代表候補選手를 選拔한다고한다

◇時日 ▲昭和十五年四月二十日(土)午後一時半 女子部 ▲昭和十五年四月二十一日(日) 午前十時 男子部 午後一時半 決勝戰
◇規定
一、參加料 無料
一、參加資格 老童部(三十五歲以上)單式 男子部 單式 複式 女子部 單式 複式(但未加入者는 當日에加入하여도 無妨함)
一、會場 朝鮮日報社講堂
一、競技球 明治神宮大會使用球T.Y
一、競技規定 昭和十三年十一月協會改定卓球規則日本規則을使用하고토ー나멘트式에依함
一、申込方法 勤務先及氏名及職人職 單式複式의 區別을 記載하고 返信郵便을添附申請할것
一、申請마감 四月十七日(水曜日)
一、出場注意 出場選手는午前中에…
一、賞品 優勝旗及優勝가ップ
一、申請場所 京城府本町二丁目 京城運動具商會
◇役員 ▲會長 鄭武 ▲副會長 …

滿洲國武道使節 百二十餘名이來東

紀元二千六百年을 奉祝하기爲하여 滿洲國에서는 柔道、劍道、弓道、馬術의 五種目에亘하여 武道使節團을 日本에派遣케되엇는데 此等의種目은 日本古來의 武道精神을 體現하려는 主旨에 依한것으로 滿洲國 紀元二千六百年奉祝委員會에서 目下準備를 進行하고잇다 一行은 滿洲國武道會長 … 來二十九日 新京神社에서 結團式을 擧行하고 三十日午前八時三十五分 新京을 出發하여 伊勢、橿原神宮을 參拜한後 五月四日부터 十日까지 京都 武德會大會에 參加하여 十一日에는 東京에가서 各種目에 亘한 親善大會에 參加하고 十八日에는 東京을 出發하여 歸滿할豫定이라고한다

六大學野球中止

【東京電話同盟】六大學野球리ー그戰 明正一回戰은 十四日午後零時半부터 神宮球場에서 擧行할豫定이엇는데 降雨로 中止케되엇다

羅府五千의覇者 레이지넹選手戰死

로산젤스·올림픽大會五千米의覇者 芬蘭의라우리·레히지넹選手는 蘇芬戰爭의 最前線인 만나ー라임 陣線에서 名譽의 戰死를遂하엿는데 나ー·흐렉드三 伯林大會五千米優勝者 選手를 芬蘭最高의 男士도서 激讚하고 自己가 로산젤스大會에서 바든 金메달을 芬蘭의 最高指揮官에게 贈呈하게되어 이美擧에 對하여 芬蘭軍隊에서는조흔話題가되어잇다고한다 올림픽·巴里大會에서 水上千五百米에 알네·뽈크(瑞典)選手를 一蹴하여 優勝하엿섯고암스텔담大會에서는 와이스뮤라뽈크와 아리石選手와 世界一流選手들과 敵對者인 濠洲의안도류ー·찰톤(二十一歲)選手는요지음 義勇兵團에 應召되엇섯다가 海外에派遣케 되엇다고한다

梅毒淋毒胎毒에는
蓮珠瘡皮風에는
原因療法을하야病뿌리를업새야납니다

原因療法으로第一血液을 淸血시키고 여러가지毒(梅毒、淋毒、酒毒、胎毒、藥毒、腦毒)을 排泄시키며 五臟六腑를 補하는데 비로소 眞正한治療와 健康을確得할수잇슴니다 在來治療法의 缺陷은 單只其局部에만 作用하는藥을使用하여 왓슴으로 藥을使用하여도 어데로 … 는폐단이 만잇섯는데 只今世上사람이 效力을보아 每日가티 感謝狀을 밧는 淸血排毒强壯劑 海草精의 神效는 病의根源을 뽑아버리는 힘이 强大하야 누구나 服用하는날로 驚嘆하게됨니다 海草精으로 速히 貴下의痼疾을 곳치소서 藥價는 一個月分四圓九十錢 二個月分九圓三十錢 送料三十六錢 先金注文에는 送料弊所負擔하야 精密히 製藥하야 迅送합니다 京城府鐘路六丁目二六七番地 ホルモン醫化學研究所로 注文하시는분에 仔細한 病理와 治療方法의冊子를無料添送 振替京城二〇九八 電話光四〇九番

星錨印 ブラスバンド
精神武裝에 吹奏樂
(가다로구 送呈)
五人組 三百圓부터
(全國各地支店에 有함)
日本青年館指定工場 ブラスバンド樂器製作所 東京神田區淡路町電停前 電話神田四八六七

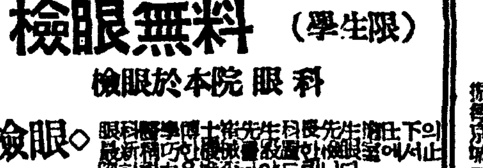

檢眼無料(限學生)
檢眼於本院眼科
◇檢眼 眼科醫學博士 … 先生 … 最新式機械로 … 檢査하야드립니다
◇眼鏡 … 長久한歷史를가진 … 眼鏡 … 하야드립니다
京城驛前 セブランス病院
セブランス眼鏡部

日本號 ニチマン
日本号國防 學生服 作業服
發賣元 日滿物産株式會社
京城府長谷川町(富士ビル六階) 電話本局②六〇一五·六九一三番

男子早漏 … 大阪阿部野 …
朝報案內
理髮 職員 男女職人募集 …
十二指腸丸 …
ミシン高價買入 不用재봉기高價買入新品交換도應함 京城府永登浦町三四 東洋ミシン社
神効藥 늑막염 임질약 … 京城府長沙町一四六 濟世堂
支部長採用 … 日淸生命朝鮮支社

新入會員大募集
中學講義 小學講義 中學科…全三十冊 小學科…全十二冊 (一冊七十錢)(一冊六十錢) 特典、減額ノ規定アリ 修業證書卒業證書モ授與ス
小學校第五六學年學科講義
我が朝鮮人本位の唯一な中小科講義錄で特に朝鮮語、漢文も設けてあり他の講義錄に比して親切に講述し會費低廉。
京城府和泉町六番地 朝鮮中學會 電話(光)一八八四番·振替京城三一六三六番

명안수 明眼水
안병령약 眼病靈藥
眼疾에는 明眼水가神効
十錢 三十錢
カゼピリン本舖 樂天堂製藥株式會社

琴湖江利用案中心 工用水問題再檢討

慶北道서 近近基本調査實施

【慶北支社發】 근대산업을 배양할 만한 공장지구의설정과 또 한편경기에잇는 공업용수문제에 대하여는 대구부당국에서 벌써부터 계획을수립한후 금호강(琴湖江)의 지하수이용안을중심으로 협의를거듭하엿스나 다대한경비와 금호강지하수에대한 조사불충분으로인하여 제일차계획으로부터 제외되어 이문제는 일시 실망상태에 이르럿든바 최근에 이르러서 대공장설치기운이 농후해감에 따라 공업용수문제는 필연적으로 시급을요할뿐더러 제일차계획으로 토지매수와 구획정리방침이 결정으로 결정되엿스므로 다시부당국에서는 이문제에대하여 재검토를 가한후 구체적계획안을 수립하고 근근기술자로 하여금 금호강하저(河底)를 중심으로 지하수의조사를 개시하리라한다

不正米商取調

【慶南支社發】 이웃주구에 금하는상인과 정미업자등이 결탁하고 방향에 발송선으로 경남에서 경북으로 쌀을싯고가다가 수상경찰에부잡되어 악덕상인들의로 취조중이다 ... 동영군동영읍신당리(新堂里) ... 신상현(辛尙鉉)(三七) 경주군강서면신대리(慶州郡江西面新垈里)미곡중개업 이희열(李熙烈)(三二)외 수명은서로 공모하고 엄마전경남사천군(泗川郡)에서 현미와 백미 사백칠십가마니를 매집하여 가지고 고선삽 이만규(李萬奎)소유의 보정환(寶定丸)에 실고며칠전 모영을써나 경북포항(浦項)으로가는 도중 부산 항외에서발견되어방금취조를 밧고잇는

輸城平野工都化

一百六萬圓으로造成

【咸北支社發】 조선의 큰평야의 하나인 대수성평야를 중심으로 전조선굴지의 일대공업도시를건설하려고 계획하는 함북도에서는 예정한바와가치금년도부터수성평야에 공업용지를 조성하기로하고 초년도의 소요조성비로서 백육만여원을 예산에계상하엿다 이리하여 장래인구백만을 목표로하는 공업도시대청진부탄생의 전주곡을 전부민에게 들려주고잇다

現金과正租五十石 罹災民에施惠

禮山金昌秀氏美擧

【挿橋】 미증유의 작년한재로인하여 일반세궁민(細窮民)은 이재민들의 생활은 차마 볼수업는현상이라함은 신문을통하여 주지하는사실이며 위정당국으로 이에대한 구제책을 수립하고 극력노력중에잇스나이만것으로는실정과 너무나 거리가잇스며 일반주민들의 물심(物心)과 각방면의 동정이 움지기기를 갈망하고잇슴도 오늘의현상이다 이제충과 맥령(麥嶺)을 압두고 궁수리는 이재민들에게 한때나마먹게하여 달라고 벼(籾)오십석과 소학교아동으로 결식하는아동에게 한때의 점심을 주어달라는 간곡한 부탁과함께 일금백팔십원을 선뜻내노하다 그는재해지 충남예산군 삽교면수촌리(挿橋面水村里)김창수(金昌秀)씨로 전기금품을 면장권승일(權重一)씨에게수교하엿다는데 이소문을 드른일반 반드시의 너그러운 자선심에경의를표하고 잇다한다

身勢바꾼海豹君

大同江求景왓다身勢망첫스나 動物園에서人氣獨占

【平南支社發】 평양부기림리(箕林里)공설운동장안에잇는 동물원에 십삼일부터 무섭고도 귀여운 해표(海豹)한놈이 새로나타나어린이들의 귀염을 한곳밧고잇는바 이해표는 지난 십일새벽 및 물에 쪼차 대동강에올라와 부벽 연광정(練光亭)압대동강에 떠다니는것을 부내신양리(新陽里)백육십오번지 임지수(林志洙)씨가 발견하고 부근사람들과 협력하여 배를타고 쪼차가 잡은것인데 길이가 네자 무게열관이나되는 엄지해표나고한다 (사진은 사로잡힌해표)

經濟事犯防止次 五個投書函設置

【木浦】 목포경찰서경제계에서는 경제사범(事犯)을 미연방지하고저 지난사월십일부터 부내오개소에다 경제에관한 투서함(投書函)을 설치하엿다 경제계에서는 일반부민이 경제에대한히망이라던지 불편이라던지 또는경제계(經濟係)에 히망할 사실이 잇다면 수입여지 무기명으로투서케하여 경제계에서는 이에대

淸津商議選擧戰

立候補者定員超過

【咸北支社發】 청진상의의원선거전은 오는이십일 최후심판의날이 닥처옴을따라 점점백열전이전개되는데 지난십이일까지 이십팔명이나 출마하엿다 정원이삼십오명에대하여 세명이나 벌써초파되엿는데 현재눈서전으로 격전을연출하고잇다 입후보자이십팔명중 새로출마한자가 십구명이나되는데 약진도시의혁신기분을 반영하고잇다 전망은 수입내로 대체로못나리라고관측하는데 십이일현재까지의 입후보자는 다음과갓다

立候補者

▲羅東祿(三六)木材商 ▲朴鶴館 ▲(日)酒類施業 ▲植松淸(日)穀物商 ▲稻垣源作(日)製材業 ▲淸津水産株式會社 ▲淸津造船鐵工株式會社 ▲水野計次郞(日) ▲裵貞基(四九)製材業 ▲金潤鎬(四)貿易商 ▲安村庄太郞(日)水産業 ▲崔鳳燮(日)家具商 ▲崔瑩鎬(日)木材商 ▲李禹鉉(日)商業 ▲下市八重治(日)土木請負 ▲金晟瓚(日)米穀商 ▲浦木強楠(日)雜貨商 ▲李瑞麗(日)商業 ▲松岡茂藏(日)雜貨商 ▲金原二郞(日)木材商 ▲根石巖一(日)船具商 ▲姜台璜(日)絹布商 ▲工藤邦作(日)商業 ▲迫吉次郞(日)雜貨商 ▲水越藤左衛門(日)酒類商 ▲水河政一(日)印刷業 ▲昝冊孝(日)文房具商 ▲黃鳳羽(日)漢藥商 ▲金五岩(日)穀物商

文川郡下漂流屍

【新興】 기난십이일 영흥군여기면 ... 회처고리에 회 ... 를하고 문천군명효면구리 고향 안봉하(文川郡明孝面) 古物商 □家□方金榮(三)이라고한 종두제주(□□□□)이 잇섯다고한다

불탄開城道立醫院 復舊工事計畫

工費二十六萬圓計上

【開城】 지난삼월십구일부내대화정(大和町) 경기도립개성의원이 뜻하지아니한 누전으로 말미아마큰 불이나서 본관이 전소되어문허지고말엇다함은 기보한바어니와 다행히 입원환자실만은 별관인 때문에 무사하여 우선은급한대로 이곳임시부벼실과 간호부실을 이용하는한편 남은 불탄자리에가청사를지여 당분간 시료를계속할 방침이다 그러나 하로수백명환자가출입하는 칠마부민의대표의료기관을 이대로 방임할수는 도저히업는것으로 벌써 이십뉵만원의 거액을던저 새로운 의료기관을 설립키로 내정되엿다 따다 이번거축이야말로 전조선에도 유래가드물만큼 위생시설이완비한 훌륭한병원의 용지를노일것인바 전기공비중 십륙만원은 도에서 삼만원은 총독부에서 각각 보조를받기로내정되엇고 또한이만원가량은 보험금에서 보충될것으로 결국오만원이 부족인데 이것은부내실업유지들에게 동정을 바더야만 될것으로 판측된다

位置變更要望

별항보도한바와가치 소실난개성도립의원을 이십뉵만원의 공비로 신축키로 내정되엿스나 문제는 병원위치를 불탄자리에 그대로 하느냐 좁너공기가 맑고 터전이 넓은곳으로 옴기느냐하는것이 식자간에 논의되는 문제다 그래서 경기도회의원임한선(林漢瓊)씨는 십삼일도당국을 방문한후 병원위치문제에대하여 신중고려해달라고 협의한바잇섯다

船馬北

지난십이일오전아홉시 오십분 부산발봉천향 열차도나린 목포부죽교리(木浦府竹橋里) 정재춘(鄭在春)의 둘째딸 선덕(成德)(三)은 얼굴에 발진이 잇슴을 수상서원이발견하고 ▲곳 항무의관을 불러 진찰행는바 지상천연두로 판명되어 꼿그를 부립병원격리실에 수용하는 동시 부산역구내와그 가란 열차안을 모주리소독하엿다 이로써 부산의 천연두환자누계는 이십구명이되엇다(釜山)

뿌로커들의跳梁

釜山의特殊性利用犯罪事件續發

【慶南支社發】 물자부족의이면에서 조량하는 뿌로카ㅡ의 검은 그림자는 날이갈수록 더해간다 더욱이 일위대수출격하여 내지와상대하여잇는 경남은 내지물가의영향을 심각하게밧는다 그곳물가와 조선물가외의 가격차는 필연적으로 뿌로커의조량을 촉성하여 그물가의차 또는그에 따르는 암취인이 성행하게된다 그일례를 들면 석유공관만해도 구·입칠가격은 한관에칠십오전내지 구십오전인데 이것을 이룰만하면 일원삼십전내외로 팔수잇는터이다 여기서 부산부내의 뿌로커질업은 서로공모한후 일만편의 공관을 평균팔십오전에 매점하에 십이일밤 양용물이용내지에 밀이출하려다가 부산서 경제계원에게 발견 검거되엇다 이와가치 물가물가의 내외지 사정의 불균형은 암취인원인의 하나가된다

金密輸事件摘發

【平北支社發】 신의주서에서는십일에 평양부상수리 (平壤府上需里)고문완(高文煥)(二四)파 동정리(鍾街里)김두현(金斗賢)(三〇)을 인지취조중인데 이들은 작년팔월경부터 십일월경까지 지금약육천원어치를 봉천(奉天)방면으로 밀수출한것이 발각되어검거된것으로 여죄를추궁중이다

平南道痘疫患者

十三日現在八十三名

【平南支社發】 평남도내의 천연두는 지난십월십일일 양덕군(陽德郡)에서 발생된이래 현재 총수팔십삼명의 환자를 내이고 따다 히생자열명을 보앗는바 지금명상에서 신음하는사람은 삼십칠명이다 그런데 부군별로 나누어보면 평원군(平原郡)이 삼십구명으로제일위고 다음은 안주(安州)인데 지금까지 한명의환자도 발생되지안는곳은 중화(中和) 용강(龍岡) 강서(江西)등 삼군으로 다음과갓다

▲平原 一九 ▲安州 一五 ▲孟山 一四 ▲陽德 九 ▲平壤 七 ▲成川 五 ▲其他郡一名—三名

鎭興에火災

【鎭興】 지난십이일밤 어두운이 온지 얼마안되어 유령의비명파 가튼 "불!사이렌!"이 한자거울 엇다 때는아홉시쯤 진흥시권창규(權昌圭)포목점에서 발화하여 그집을태우고 이웃집까지연소하엿는데 진흥경방단의필사적진화로 분사진분되어 겨우진화되엇다는바 일흥은 전소이동 반소로 손해는 만원에 가까우며 발화원인은 미상이나 실화인듯 하다고한다

社告

今般本社에서 右記와如히支局을變更하엿사오니 照亮하시압

朝鮮日報社 白

茂朱支局 位置 全北茂朱郡邑內 變更 昭和十五年一月一日
支局長 金原庸浩 右新任
支局長 金 □ 均 右解任

安州支局 位置 平南安州邑內 變更 昭和十五年四月十日
支局長 許 炯 右新任
支局長 金 秉 杰 右解任

興德支局 位置 高敞郡興德面 變更 昭和十五年四月七日
支局長 朴浣植 右新任
支局長 文永喆 右解任

謹告

全南支社 記者 兪邦彦 右解任 全南支社 白

上海支局 總務 白昌旭 右解任 上海支局 白

郭山支局 總務兼記者 林 □ 右新任 郭山支局 白

三國志 (158)

韓龍雲 譯 熊超 畵

孫策의末路(一)

현덕이 말하되 「그사람의모양이 어떠하며 명은 누구라 하더뇨」 「모양은 극히 웅장한데 성명은 알지못하노라」 관공은 아페서고 현덕은 뒤를따라 와우산으로 갓다 주창이 산아래에서 부르니 그장수가 갑옷을입고 창을들고 군사를이끌고 말을달려 산에 나려오는지라 현덕이 채죽을 두루며 크게 소리치되 『거기 오는것이 조자룡이 아니냐』 그장수가 현덕을 보고 급히 말을나려 길가에서 절하고 엎드리니 그는 조자룡이엇다 현덕과 운장이 다 말을나려서 로보고 그곳에잇는 까닭을 물은데 조자룡이 말하되 『내가 사군을 작별한뒤로 뜻박게 공손찬이 남의말을 듯지안타가 군사를 패하고 몸까지 망하지라 원소가 여러번 나를 불럿스나 내가 생각컨데 원소도 사람을 쓸만한 사람이 아닌새 가지아니하고 그뒤에 서주에가서 사군에게 의탁하려 하엿스나 또 들으니 서주를일코 운장이 미조조에게로 몰아갓다하며 또 사군이 원소에게 잇다는말을 듯고 멧번이나 가고자 하엿스나 원소가 의심할까 염려하야 사해에 표평하되 몸을 용납할곳이 업더니 우연히 이곳을 지날제 배원소가 산에나려와 나의말을 쌔앗스라 하는고로 그놈을 쉬이고 이곳을빌리어서 몸을 쉬이며 근자에 들으매 익덕이 고성에잇다 하기로 가서 의탁하고자하나 확실히 알수가 업더니 이제 다행이 사군을만낫도다』 현덕이 크게기뻐하여 지낸일을 말하고 관공이도한 지낸일을 말하엿다 현덕이 조자룡에게 『내가 처음에 그대를보고 문득 노치아니할 마음이 잇섯더니 이제다행히 서로 만나게 되엇도다』 『내가 사방으로 다니면서 주인을 고르나 사군가튼이가 업스니 평생의원을 마친지라 비록 간뇌가 따에 발린대도 한이업노라』 그날로 그곳 산채를 불지르고 무리를 이끌고 다 현덕을 따라 고성으로 가니 장비 미축 미방이 나와 영접하여 서로 예를 마친뒤에 두부인이 운장의일을 말하니 현덕이 감탄하여 마지아니하엿다 이에 소와말을 잡아서 먼저 하늘과 땅에 사례한뒤에 군사를 호궤하엿다 현덕이 형제가 거듭모히고 또 조자룡을 어덧스며 관공도 관평과 주창을 어덧스므로 또 새로 심이 질겨하여 수일을 계속하여 잔치하엿다 그때에 현덕 운장 익덕 조운 손건 간옹 미축 미방 관평 주창등의 거느린 마보군이 사오천인이 되는지라 현덕이고성을 버리고가서 여남을 지키고자 하더니 마침 유벽과 공도가 사람을 보내어 청하는지라 곳 군사를 거느리고 여남에가서 군사를 모으고 말을사서 모든것을 준비하엿다

『원소가 현덕의 돌아오지 아니하믈 보되 군사를 일흐키고자하니 곽도가 말하되 『유비는 족히 근심할것이 업스나 조조는 강한대적이니 가히 제하지 아니할수가 업스며 유표는 비록 형주에 웅거하엿스되 족히 강하다고할수가 업스니 손책은 위엄이 삼강(三江)에 떨치고 땅이여섯고을에 연하엿스며 모신과 무사가 극히 만흐니 가히사람을 보내어 언약을 매저서』 원소가 그말을들어 곳 편지를 닥가 진진에게 부처서 손책에게 보내엇다 손책이 스스로 강동에 웅거하여 군사가 정하고 양식이 족하며 건안사년에 여강을 취하고 유훈(劉勳)을 패하고 우번으로 하여금 격서를 예장에보내어 화흠(華歆)이 항복하니 이로부터 형세가 크게 떨칠다 장굉을 허창에 보내어 표를올려 첩서를 드리니 조조가 손책의 강성함을 알고 탄식하되 『사자 새끼는 더브러 칼날을 다투기가 어렵다』 하고 마침내 조홍의 딸로써 손책의아우 손광에게 시집보내어 서로 친하고 장굉은 허도에 머물러 두엇다 손책이 대사마 되기를 구하매 조조가 허락지 아니하니 손책이 조조를 원망하여 항상 허도를 엄습할 마음을 두엇더니 오군태수 허공(許貢)이 가만이 사자를 허도에보내어 조조에게 글을 드리라하엿스니 그 대략에 『손책의 용맹은 항우(項羽)와 가트니 조정은 표면으로도 영화를 주어서 서울로 불러드릴것이오 가히 박게잇게하여 후환을 삼지 말지니다』 허공의 사자가 글을가지고 강을 건느다가 파수보는 장사에게 부들려서 손책에게로 갓다 손책이 그글을보고 크게 노하여 그사자를 베이고 거짓 상의할일이 잇다하고 사람을 허공에게 보내엇다 허공이 이르매 손책이 글을내어 뵈이고 꾸짓되 『네가 나를 죽을땅으로 보내고자 하는냐』 곳 무사를 명하여 목을매어 죽이니 허공의 가속이 다 흐터젓다

補陰補陽 參茸補益水
株式會社模範賣藥商會 京城府漢濟町一四八番地 電話光化門三三六〇番
全鮮各藥房에서販賣

愉快한몸消息 金貞九
OKEH 오케-레코-드
花柳春夢 李花子
鄕愁列車 李寅權
花柳雜記帳 朴響林
나는紳士다 李□本

頭の痛みと疲れに テーリン
効めの速い頭痛藥 テーリン
本舖 東京·中村信治商店 總代理店·京城·株式會社新井藥房 北鮮代理店·淸津·株式會社淸津新井藥房

結核 虛弱體質
·劃期的治療劑·
ハツモン コメット
本劑는特殊한肝油及麥精의混和製劑에서어든 活性臟器、高單位의비타민B、비타민A.D.E、아미노酸、칼슘、마구네슘、鐵及特殊沃素等을含有함
結核性諸疾患·病後衰弱 虛弱体質·腺病質兒童 에對한가장合理的이며治療와營養을兼한本邦嚆矢의健康注射劑!
大學·陸海軍·滿鐵其他各官公私病院의採用品
適應症 肺結核、肺浸潤、肺尖加答兒、肋膜肺炎、腸結核、腹膜炎、腺結核、骨關節結核、小兒腺病質、一般虛弱體質、榮養及食慾增進
發賣 大阪市東區今橋二丁目 株式會社 黑田藥品商會 支店 東京市本町三丁目

紀元二千六百年紀念號
最新案 兄弟式 冷藏庫出現!
料理店、下宿屋、旅館、飮食店、獸肉商經營 하는분은 누구나 한台식 準備하자
新案兄弟冷藏庫 ◀說明書無代進呈▶

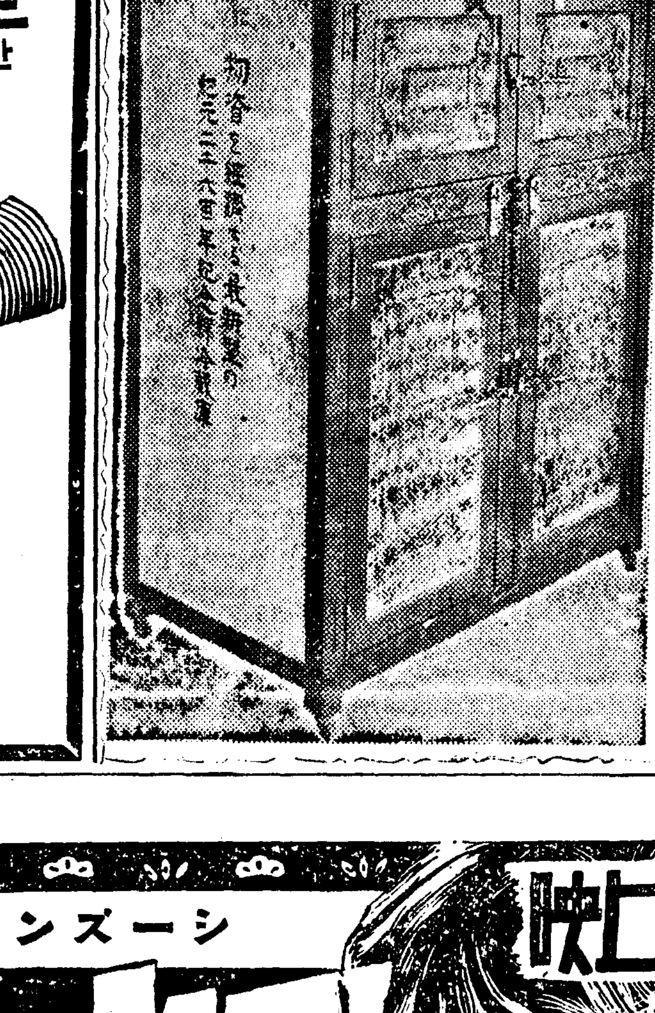

製造發賣元 兄弟道具商店 平壤府船橋町廣場東角 電話五〇四四番
作業場 平壤府船橋町三五ノ二二
塗裝部 平壤府船橋町三五ノ三〇
振替口座 (平壤三九八番)(京城一三二四八番)

完全한 養毛整髮效果
광장한整髮效果에强力한藥用效果를具備하지안으면完全한香油라고는할수업습니다
キンツル는植物性油中에서脂肪酸系養毛料第一位라고하는椿油를基本原料로하고牛毛素코레스테린의配合에依해서毛根에새로운促伸力을줍니다

金鶴香油
本舖 株式會社野村商店

十五日同時上映
最大の御期待に答へ得る
シーズンを飾る超大作絶對自信篇!
汚れた顔の天使
ANGELS WITH DIRTY FACES
ジエームス·ギャグニイ主演
パット·オブライエン ハムフレイ·ボガード ジョージ·バンクロフト アン·シエリダン デッド·エンド少年 助演
マイケル·カーテイス監督
感化院から刑務所 そして不敵のギャングの親分ラツキ!サリヴアンは誕生した!黒幕の悪徳辯護士、黒幕の政治家を射殺し機關銃、催涙彈の彈雨に圍まれて、壯絶無比の市街戰の展開!更に燃えた人情と友情!『Gメン』を遙に凌ぐ絶對最高强力戰慄篇!
故郷の廢家 三浦光子 佐々木康監督 午前十時開演
大陸劇場
柏原勝監督
三原純 木暮實千代 大山健二 日守新一 吉川滿子 羽田登喜子
松竹大船 得の明朗篇
午前十時開演
明治座

週間스포-츠

"蹴球朝鮮"의 盛事인 都市對抗戰의 略史

해를거듭할수록盛況하는熱球譜

全朝鮮都市對抗蹴球大會에 全朝鮮各都市에서 參加한數는 十四個都市나되고 또斯界의 人氣와期待가 이곳에總集中 되어잇서 參加하는都市의 各蹴球團이鄕土의 名譽를두어깨에걸머지고蹴技舞臺에 登場하는니만치本大會는 해를거듭할수록 大盛況을 이루고 잇게되는 것이다 本大會가 開催될날도 아프로五日로前頭하여 잇느니만치 滿都蹴의大人氣가 미리서豫想되는데本大會를압두고 同大會가 걸어온발자최를 이에簡單히抄하여 蹴球팬들의 便宜를圖하려고다

蹴球朝鮮의 자랑이요 또는年中行事의 커다란事業으로 滿都의興味와 期待를 總集中하고斯界의熱熱한支持下에 開催되고全朝鮮都市對抗 蹴球大會는 果然어떠한 歷史를밟어 왓든것일가 同大會는 本社에서開催하기前에는 前中央日報社에서 主催하여 왓섯고 朝鮮蹴球協會에서後援하여 왓섯다 그러다가 中央日報社가 悲運에 싸히어서廢刊의運命에이르자 同大會도 自然히 擧行할수가업섯다가 朝鮮蹴球協會에서後援을하여왓섯드니만치 同協會에서는 여러가지로同大會의擧行策을 講究하던중 本社와朝鮮蹴球協會間에 協議를하여오던結果 本社에서主催가되고協會에서 主管이되어 第一回全朝鮮都市對抗蹴球大會를 一九三八年度에 開催하여섯던것이다簡單하나마 以上論한것이 同大會를本社에서 開催하기前의 歷史이라고하겟다

…◇…

一九三八年度에 第一回 全朝鮮都市對抗蹴球大會에 全朝鮮各都市에서 參加한都市들은 鎭南浦 大邱 光州 平壤 咸興 釜山 京城 鐵原 新義州 淸津 安岳等의 十二都市이엇섯는데 連四日동안을 繼續하여서擧行하엿섯는데 京城軍對平壤軍과 決勝戰때에 여러가지 準備으로 말미아마 同決勝戰을 行치못하고 그만平壤軍의 棄權으로因하여京城軍이 制覇케되엇섯다 그래서 第一回의同大會는 最後의決勝戰에잇서서 圓滿히끗을마치지 못하고平壤軍의 棄權으로京城軍이優勝을 獲得한것으로마치기는 하엿지만 主催側인 本社나主管인朝鮮蹴球協會에서는 多大한遺憾을가지고 잇섯고 따러서斯界의 發展上으로 보아서 他人이 想像할수업는程度의 쓰라림을늣기고 잇섯던것이다

…◇…

一九三九年度를當하자 一年이란歲月이흘러서 第二回의同大會를開催케되엇섯는데 이때에는全朝鮮各都市에서 參加한都市는 [illegible]州、永興、平壤、元山、利川、開城、京城、金化、咸興、木浦、新義州、大邱、鐵原、水原等의十四都市로 前年度에 比하여二個都市가 參加케되어 大大的으로盛況을 이루엇섯다 第二回의同大會도 連四日동안 繼續하여 擧行하엿는데 最後의 決勝戰에는 關西의 平壤軍과 關北의 咸興軍이 對戰케되엇는데 [illegible]의 스코어로 同點이 되어 延長戰에 도러가 咸興軍이 貴重한一點을獲得하여 名譽의優勝은 咸興軍에게 도라가고말엇섯다 이리하여 第二回의同大會는 滿都팬의熱熱한 狀況裡에 終幕을告하게되엇섯다

來四月十九日부터 連四日동안 京城運動場에서 開催될 第三回의同大會에 參加한各都市는 德源 元山 馬山 光州 全州 洪原 鐵原 京城 新義州 仁川 平壤 咸興 大邱等의十四都市로 參加한各都市를 昨年度의그것과 比較하면 十四個都市로 마찬가지이나 朝鮮의蹴球가 해마다 進步되고 發展하여 가는點으로보아서 今番의同大會는相當한 技倆을보이어줄것으로 確信하는니만치半島의 蹴球팬들의 興味와期待는城東原頭에 總集中 되고잇을것으다 本大會의 目的이都市와 都市사이의 親睦을 圖謀하고 蹴球技術을 向上 發展시키는것이어서 一種의 競技이면서도 勝負를 생각지안코 오직競技를通하여 各地間의 親睦을助成하는것인 關係上말하자면別다른 色彩를 띄우고잇다고 생각케된다 그러하니,만치 蹴球팬는 勿論이고 各都市에서 參戰한 鬪士들도 한곳에서 勝負를決하는마당이나 本大會의 目的에 追從하여 大盛況을이루게될것이다

(寫眞은 第一回 都市對抗戰全景(上)、第一回에優勝한 京城軍과 優勝旗授與式(右)、第二回에優勝한 咸興軍과 授與光景)

學生써-클

散文詩 浦口의 밤

中央大學 劉宗烈

시원한 밤바람이 바다를 스치고
물결마다 달비치 흩틀때
浦口에서는
오래간만에 술이돌고 노래가 흘너
이럴때마다
반듯이
이곳 젊은이들은 浦口를 떠낫섯다。
몃해동안이나—
이곳 배ㅅ사람들은
세찬 바람과 그리고
怒한 물결과 싸웟스며
헐어진 배ㅅ전에 술동이 딩굴리고
몃번이나 그들을
마지막 힘도를 기운차게 옥렷던고——
늙은이들은 아들을 보냇고
젊은이들은
不安에 떨고잇는 안해를 달랫스며
어린애를 등에업고— 할머니들은
찰락거리는 물ㅅ결가에 발을도린채
멀고먼 바다저쪽을 힘업시 바라보앗섯다。

그러나
먼 배ㅅ길을 떠나려는 그들에게는
不安도 哀愁도
모—두 바다ㅅ속에 잠거버려야하고
水平線 저—쪽에 감치어잇는
生活의 줄을 차즈러
또한번 우렁찬 배ㅅ노래를 불러야 되엇섯다。
노래속에 물ㅅ결이 흐르고
물ㅅ결속에 歲月이 흘럿스며
거츠른 波濤의 조각조각이
배ㅅ창을 따릴제 마다
닻줄을 잡는 그들의 손에는
땀이 흘럿섯고
잿 빗 하늘을 처다보는
그들의얼굴에는
가냘픈 恐怖가 떠올랏섯다。
이윽고
잿빗 하늘이 구름을 몰ㅅ아다가
暴風雨를 쏟을때는
運命을 비저내는 시퍼런 물ㅅ결속에
사러서버린
지난날의 몃몃 배ㅅ길동무들을 瞑想하며
期待되는 사람들이 잇는
自身의 알뜰한 羈絆을
다시한번 뉘우첫섯다
밤이다—
이러한 이야기들이 숨어잇는 浦口의밤이다。
달빗과 노래와 焦燥가
交叉하는 浦口의밤—
모—든것을 準備한
젊은이들을 실흔 힌돗을 단배가
不安을 남기고
차차로히 浦口를 멀리한다。

◈小論◈ 朝鮮映畫의 轉換期

日大 權東宗

(映畫)는 光의 音樂이며 現代는 影像의 時代다。映畫의精神은 全部 傳統的藝術、美術、文學과 對立한것이며 解放된點에 잇다。製作者가藝術의 傳統的區域에서 成功하엿다。映畫製作의 目的은 娛樂인가 映畫는藝術中가장 새로운藝術이다。露西亞는革命以後새로운組織에서 前進하엿을때 벌써 露西亞의 映畫는 前進할길이 明示되엇섯다。映畫는製作의 領域에서나 興行의 領域에서나 社會關係에서 要求하는 效果的에 對하여 一致하여야한다。映畫製作의 根本에確立한 露西亞映畫는 그後 現在까지 專念해왓다

(人生) 實生活에잇서서 經驗하고잇는 感情을 表現하는데 革命을 行하는데 大衆의 勇氣잇는 行動 意思를 映畫化하는것이 藝術家로서 가장 自然한行動이며 藝術家의特性은 그時代를 充分히表現하는것이 義務라면 義務일것이다。

人間生活에잇서서 映畫는 建築의 設計圖와가치 音樂의 樂譜와도가치 重大한 役割을 하는것이 事實이다。

人生은 鬪爭이다。鬪爭업는곳에 映畫는업스나 鬪爭 다업서도 映畫는 存在할수잇다。

映畫는 무엇을 表現하는가! 藝術에잇서서 音樂、小說、繪畫 根本을 表現하고자하는데에 主題가 存在하며 映畫는 그時代의 가장緊要한問題를 世上에說致하는 說敎者다。

支那事變의 波紋은 朝鮮映畫界에 크나큰 (影響)이잇다。外國映畫輸入禁止된現在 朝鮮映畫의取할點은 朝鮮的性格을 描寫할必要가잇다。民衆의 精神活動이散漫하려고할때 民衆의生命力이되고 現狀批判의存在를 餘地업시일허버렷을때 藝術家는現實을表現하고 蒼空에빗나는太陽가치 現狀을描寫하고 民衆에게 生命의비츨주어야할것이다。이것이映畫의 二十世紀藝術이가진 使命이며 自由主義以後의藝術思潮에 처여잇는藝術家는 現實을遊離하고 現實을凝視는 藝術家에必須한것이며 (現實)올冷酷히 眺望하는 것이 藝術이아니고 그精神 그理想을具像的으로 描寫하는 浪漫精神이한다 朝鮮映畫의將來는 朝鮮的性格을描寫하여야되며 朝鮮映畫 그自體의革命이업는데 朝鮮映畫의文化的向上이업스며 進步가업을것이다。一般觀者의關心과 製作者의 愛慕를熱望하는바이다。

現在朝鮮映畫는 너무나 非文化的現狀에잇고 朝鮮映畫의 重大한潮流는 外國映畫에 奉仕하고마는 製作者가잇다。

現在朝鮮映畫發展性은 觀的을 無視하고 貧的으로前進하는데에 비로서 朝鮮映畫의 進步가잇슬줄밋는다。

淋疾의短期根源療法劑!!

武田發賣

內服으로淋疾을根治

…하며 生命을빼앗는不治難症의痼疾이라도하든丹毒、敗血症、中耳炎、疔癰、創傷感染等々의모든連鎖狀球菌、葡萄狀球菌性疾患을百發百中으로根治해버리는『술파니ー르아미도』의出現은 實로化學療法의領域에잇어서의劃期的功績이라할수잇습니다。本劑『루지ー루』는 梅菌에對한『알제노벤졸』(所謂六〇六號)와『마라리아』에對한『기니네劑』의効力과같이的確하며 急性慢性을莫論하고

數日間에滅菌・止膿

…等의藥効를發揮한다는것은 이미醫藥界를通하야實驗、確認된바입니다。本劑는 數多한類似藥이絶對로追從할수없는日本最大의科學的設備를갖인 弊社工場에서 嚴密한工程을經由하야製造한純國産의純正한『술파ー니ㄹ아미도』로서『파라아미노벤졸혼아미도』라는化學的集成을가졌으며 그無比한特徴은

◎從來使用되여온色素劑가아니고非色素性임으로皮膚、粘膜、오줌을着色치않고

◎內服數日이면止膿과淋菌을消滅、消炎하며 오줌을맑게하야 가장迅速徹底的으로病源으로부터根治해버립니다。

(用法) 一回一—二錠식을一日三回每食後에服用함
(國內價格) 二〇錠(一圓二〇) 一〇〇錠(四圓八五)
粉末、二五瓦、五〇瓦、一〇〇瓦
注射五%二cc五管、一〇管、五〇管

發賣元 大阪市道修町 株式會社 武田長兵衛商店
京城出張所 京城府南大門通三丁目一〇大

40(1)265

ルージル
루ー지루

京劇(三町本)

十五日ヨリ廿一日マデ
上映時間表
第一回十時第二回二時
第三回六時半
新興東京文化映畫
伸びゆく朝鮮
新興東京問題の巨大作
原作丹羽文雄の
文藝映畫
近代女性の生態を剔き
新しき戀愛と結婚の知性篇
家庭の秘密
新田實、眞山くみ子
天津半八郞、逢初夢子
新興京都特作大衆篇
照る日曇る日
鈴木澄子 [illegible]光三郞

大陸劇場

4月15日ヨリ上映時間表

ニュース	10·00	1·10	4·15	7·30
故鄕の廢家	10·13	1·23	4·28	7·43
汚れた顏の天使	11·25	2·35	4·40	8·57

次週豫告 結婚大氣圖・(汚れた顏の天使續映)

明治座

4月15日—21日上映時間表

汚れた顏の天使	10·00		
ニュース R.K.O.・朝日	11·38	3·12	6·50
貧乏讃家	12·00	3·34	7·12
汚れた顏の天使	1·34	5·03	8·41

4月22日當日限り『授業料』有料試寫會

黃金座 日活映畫

四月十二日ヨリ 四月十六日マデ

涙の捕繩		2·10	6·30
暢氣眼鏡	11·00	3·20	7·40
ニュース	12·20	4·40	9·00
ジャングルの戀	12·45	5·00	9·20

早朝割引 (日曜日ハ午前十時ヨリ)

若草劇場

4月14日火の上映時間表

ニュース 特選 スクリーン アトラクション	9·30	11·55	2·25	4·55	7·30
蛇姬樣	10·00	12·30	3·00	5·30	8·10

新富座

四月十二日—十四日
毎日晝夜二回一時七時
大衆料金 二十錢均一
松竹大船特作
お加代の覺悟
監督 島津保次郎
主演 田中絹代 上原謙 三宅邦子
FOX社超特作
第七天國
監督 ヘンリイ・キング
主演 シモーヌ・シモン ジエムス・スチユワト
新興東京超特作
評判五人娘
高津慶子 淡島みどり 逢初夢子 美鳩まり 山路ふみ子
次週＝平原兄＝森の石松＝乞御待

桃花劇場

四月十二日—十四日
毎日晝夜二回一時七時
大衆料金 二十錢均一
大每 ニュース
東寶映畫社特作
東京ブルース
監督 齋藤寅次郞
主演 川田義雄 テイチクミネ 高勢實乘
インターコンチネント映畫
魔島 カリビアン
世界二大魔境の探險實寫大活劇
松竹京都超特作
仇討木遣音頭
坂東好太郞 中村時三郞
次週＝第七天國＝評判五人娘＝お加代の覺悟

東洋劇場

電話光二五四番 四四九五番
青春座公演
四月九日부터
悲劇 青春十字路 三幕
사랑은靑春이다 靑春은人生의봄이다눈물과우슴을가진사람들의가는길이여기에잇다、사랑하는사람아페서눈물을보이지말사는것은靑春時節의아리다운마음의結晶이다十字路에슨젊은이들어데로가야허나
喜劇 七八歲에 一戀愛하나 一幕

優美館

四月十二日より大公開
大衆料金 二十錢均一
日本版 フオツクス超特作
大ターザン
グレン モリス エレノア ホーム 主演
日本版 米モノグラム超特作
三人の死刑囚
メリトウラン 主演
新興キネマ京都超大作
怪談濡衣雙紙
森靜子 主演
事變ニユース

第一劇場

四月十二日より四日間
晝夜二回 大衆料金
ロバート・ヴイクノラ 監督
文豪ナサニエル・ホーソン不朽の傑作映畫化
緋文字
コーリン・ムーアー ハーデイ・オールブライト主演
ニユウ・ユニヴアーサル社超科學冒險映畫
火星地球を攻撃す
東寶映畫會社特作
快男児
バスター・クラブ 主演
ロツパ フオト・ビーブル トーヒル 共同監督
裸の教科書
杉立のぼる 主演